夕刊

朝鮮日報

本紙朝夕刊合八面

北鐵讓渡交涉

第五次의交涉도 歸結到達은疑問

蘇滿主張懸隔甚大

【東京十三日發電通】北鐵讓渡第五次交涉은 十四日午後二時부터 外務次官邸에서 開催될터인바 前回 蘇滿兩國間에激烈한論爭이잇슨所有權問題가 되푸리되야 아마何等具體的歸結에 到達하지못하고 散會하지안을가 觀測된다

(寫眞은유레네프蘇大使)

北鐵所有權問題

【東京十四日發電通】北鐵讓渡問題에關한 蘇滿兩國主張의重大相違點을들면 다음과갓다

蘇聯側主張

(가) 北鐵은帝政露西亞時代 一八九六年 露國政府가 淸國政府로부터得한建設權에基하야露淸銀行이 露國資本에 依하야建設된것으로 爾來鐵道改良費等一切의經費는帝政露國及蘇聯政府에서支出된것이다

(나) 北鐵에對한蘇聯政府의所有權은華盛頓會議에서도日本이承認한바이다

(다) 蘇聯政府가된後에帝政時代의諸權利의一部를拋棄하얏스나 北鐵에對하야는拋棄의意思를表明한일이업다

(라) 一九一九年의『카라한』第一回宣言은其原則的意思를表明하얏스나 一九二〇年第二回宣言에서와如히 單히北鐵의處理에關하야中國政府와商議의意思잇슴을表明한것이 眞意이다 그뿐만아니라『카라한』宣言은中國政府에對하야 한것이오滿洲國에對하야한 것우아니다

滿洲國主張

(가) 蘇聯側의北鐵所有權主張은事實上의根據업고 또帝政時代의侵略的諸權利의一部를拋棄한다고揚言하는蘇聯政府는本來의主義主張을스스로放擲한것이다

(나) 北鐵建設費·改良費는露國資本에는供給되엿다하나 實際는其○○外지○○○○이오 더욱이蘇聯政府는이를無視하여버린○○債務를放擲하면서 北鐵所有權을 壟斷하려함은奇怪至極하다

(다) 華盛頓會議에서는日本全權은北鐵에對한中露代表의一方的인所有權主張을否認하얏슴에 엇지고當時蘇聯政府는엇더한國家로부터도 承認되여잇지안엇섯다

(라) 一九二四年協定에서는北鐵은蘇國資本으로서滿洲國(當時中國)領土에建設된商業機關이라고하야 明白히 蘇聯政府의所有權을否定하고잇다

(마)『카라한』宣言은 中國當局에對하야 北鐵拋棄를宣言하얏스나 滿洲國을對象으로하지안엇다고 함은 單히屁理論을爲한 理論일뿐 아니라 滿洲國獨立의事實을無視한 것이다

讓渡價格問題

蘇聯側主張

(가) 讓渡價格은 價格의計算基準은만치 建設費其他의費用을 計算하고 이에改良費 鐵道經費를加算치안으면안된다

(나) 그뿐만아니라 北鐵은多의附帶事業을有하얏스으로 이것도加算할것이다

(다) 二億五千萬金留는 此見

滿洲國主張

(가) 讓渡價格의算定에當하야는 北鐵이約三十年後에는滿洲國에 無償으로回收될事實에가장重點을置하는것이다

增에基하야 算出한四億五千萬金留에서斷念코大割引한것이다

(나) 滿洲國主張은五千萬圓은當時此北鐵資產을考慮하야 北鐵의 新設費等考慮하야 得한合理的價格三千五百萬圓에多少의 增額을하는것이다

(다) 蘇聯側은改良費、附帶事業費云云하고잇스나이等過去의 投資는鐵道收益으로 이미回收되엿슬터이다

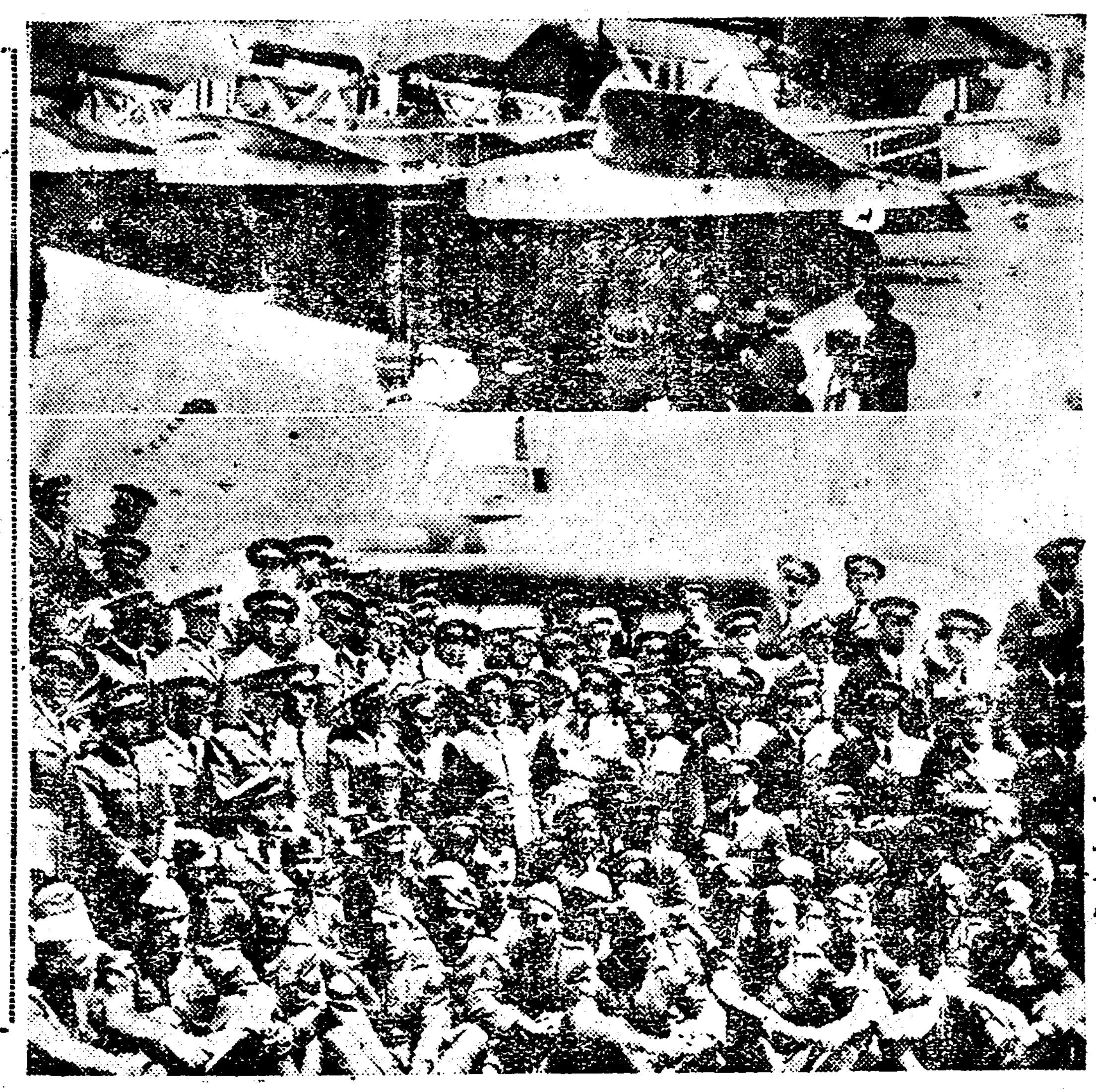

◇海外寫眞뉴스 (伊太利飛行艇隊의市俄古遠征) 伊太利航空相『발보』將軍指揮의『시카고』博訪問飛行艇隊二十四機는 根據地『올베데로』에서 訓練準備를 着着進捗中이든바 그最後의準備도 다되엿슴으로 總指揮官『발보』航空相은 羅馬에서 檢閱을受하얏스니 寫眞은 올베데로根據地에서발보航空相으로부터 最後의檢閱을受하는시카고博訪問의飛行艇隊員과乘組員의記念撮影(中央발보航空相)

所有權問題不論코 價額問題만折衝?

蘇聯邦側外務省과懇談

【聯合東京十三日發】北鐵讓渡交涉은十四日午後二時부터再開되는바 十三日蘇聯邦大使館參事官『스필와닉』氏는 外務省에東鄕歐米局長을 訪問하고一時間餘에亘하야懇談한바 右結果十四日의 會議는所有權問題은 돌어버리고直時 讓渡價格의交涉에들어가기로諒解가된모양이다 即讓渡價格에對하야서는各其自說을主張하고잇는바今後의 會議에서는

一、兩國의主張價格의算定基礎 一、評價貨幣의時價를 如何히할것인가

一、蘇聯邦側의主張한金留는日蘇漁區料支拂의際에得한金留에對하야 蘇滿兩國이特別의 協定을行할것

等에亘한討議를할것임으로會議는技術的性質을띄는것이라고보인다

佛國記者團에對하야 聲明을發表하엿다

蘇聯은何等侵略的意圖가업고 他國領土에對한野心이업다 蘇

渡佛한『리트비놉』氏

平和政策强調

世界戰爭의危機를說하야 蘇佛間親善을主張

【巴里發電】佛政府의招待로 巴里에到着하엿는데 『리』氏의入見은佛國各新聞紙에 好感을주고잇다 七月七日駐佛外相『리트비놉』氏及佛外相『폴봉쿠르』氏의佛首相『달라디에』大使『도우가렙 스키』氏는外相의入佛을機會로 佛首相以下佛閣員數名及十耳古外相『헤프리』를介치·페氏도·招待하엿는데 會合席上에서『리트비놉』氏는 佛國記者團에對하야 左와如한聲明을發表하엿다

蘇聯은何等侵略的意圖가업고 他國領土에對한野心이업다 蘇聯邦은 戰爭으로 何等利益을獲得하는줄노 生覺지안음으로 戰爭을 反對한다 戰爭으로第一苦痛을 밧는것은勞働階級이다 平和保持政策은 各國勞働階級의 保護를天로로 하고잇는蘇聯의 對外政策의重點도 當然히 여기에잇다 今日의國際關係로보면 如何한戰爭이勃發되드라도 그것은一、二個國의戰爭에 끈치지안코 世界戰爭으로 一變하야 如何한 國家를 莫論하고 모도 휩쓸녀드러갈것을 다 그럼으로蘇聯邦은무서운戰爭의勃發을 阻止키爲하야全力을傾倒하고잇다 我等은一國과他國의關係를惡化케하야 漁夫의利를取하려고하는 政治團體에加擔할수업다 我等은我等의國家에對하야中立的態度를取하고잇는國家와는 어데까지提携하겟다 我等의政治經濟的利害關係는 佛國의그것과何等衝突될念慮가업다 故로今後蘇、佛接近의障害가될것은 아무것도업다고確信한다

蘇聯邦政府의 琴平丸抑留事件에對한 緒方領事交涉內容

【東京十三日發電通】在베드로바울스크緒方領事發十三日外務省着電에依하면 琴平丸抑留事件에關하야緒方領事及山本船長은八、九、十三日間繼續하야 同地의蘇聯代表지오노프와會見한바緒方領事는 지오노프에게 對하야

目下出漁에當한琴平丸이抑留되여잇는것은漁業會社에多大한損害를주는것임으로事件落着되기前에 몬저一定한保證金을寄託하기때문에船體船員 漁網等을引渡하여달나고請하고同時에

만일琴平丸이領海外에잇섯든것이判明되는境遇에는 琴平丸의抑留를解禁함과 同時에 그동안의 損害에對하야는蘇聯側에損害賠償을要求할權利를留保할 것을主張하고 繼續하야調査를 進行식히고잇다

駐日佛大使 실리아로轉任

【聯合巴里十三日發】佛蘭西政府는十三日의閣議에서駐日佛蘭西大使『마렐』伯을『시리아』駐在佛蘭西高、辨務官에 轉任식힐件을可決하엿다

쏘베트中國의現勢 (3)

R、M、제임스 R、둔 | 펑

(廣東콤문의계속) 廣東콤문은 國民黨軍의襲擊을 幾次擊退하엿스나 張發奎를首領으로한反動勢力은 佛國 英國 米國等列國의後援으로 廣東콤문에對하야 猛襲을加하게되자 廣東쏘베―트는衆寡不敵으로 十二月十四日樹立된지三日만에 맛참내倒潰되고말엇다 그리자國民黨의白色恐怖는 全市를威壓하엿다

廣東쏘베―트가 三日天下의運命으로瓦解되고말엇스나 그것이×××에 남겨노은義意는決코적은것이안이다 中國에잇서 廣東콤문이 最初로 쏘베―트政權의슬로간을 政治와商業의中心地에서 實踐化하엿고 中國大衆에게××運動進路를指示하엿다 그리고全世界勞働者農民에게 莫大한××經驗을주엇는同時에 中國革命을보다 高級한新段階로昂揚식혓다 即廣東콤문은 中國革命의새로운時代의旗幟이엇다 國民黨과帝國主義列强은 그네들의 廣東勞働者를屠殺한殘酷한行動을 廣東쏘베―트에對한勝利로 하엿다 反革命的小뿔쥬아의先鋒『트로츠키』派와 그의追隨者들은 虛構의事實을 列擧하야가지고 勞働者의××의蜂起를大衆의 支持업는 一揆(Putsch)라고 烙印을찍엇다 그리고그들은『武裝하지안엇든들이런지안엇슬』고말하면서 一九〇五年十二月莫斯科蜂起를誹謗한『게오르그·프레하노프』(世界大戰當時帝政을 支持한露西亞社會民主主義指導者)의 말을

反覆하엿다

그러나『프레하노프』의誹謗이 一九一七年露西亞革命의 勝利로暴露된것과가티『토로츠키』의誹謗도 中國쏘비에―트의勝利的 發展으로 暴露되고말엇다 中國쏘베―트가 絶對的勢力으로 發展하고잇는 이瞬間에 잇서서도『트로츠키』派는 그革命的義意를 意識的으로 拒否하고잇섯다 一九三一年에中國××××이 廣東쏘베―트 四週年을紀念하기爲하야 上海에서大衆的 示威運動을 準備하고잇슬때『트로츠키』派는 勞働者로하여금 그示威運動에參加치안토록 說服하는것으로써公公然하게도 國民黨과 帝國主義者들을 援助하엿다 그러나 上海의 勞働者들은 一大

示威運動

을敢行하는것과 中部와南部中國에 더만흔쏘비에―트를 建設하는것으로『트로츠키』派와 그의反動者指導者들에게 對答하엿다

四、內亂과國民政府

廣東콤문이 敗北된後 얼마동안反相的 觀察者와反革命의贊同者들은異口同聲으로 中國에잇서서 長久한 期間의安定과資本主義의 發達이繼續되리라고豫言하엿다『蔣介石의 스톨핀時代』를豫想하엿고 中國議會까지도 豫想하기까지에 어르럿든것이다 그러나 中國뿔쥬아지는『트로츠키』의期待를滿足식히지못하엿다 蔣介石政府는帝國主義의 支配로부터獨立國家統一 經濟的發展

農民解放

勞働階級의生活改善等革命의課題中에서 하나도解決치못하엿스며 또압흐로解決할수도업다 國民黨內部的矛盾은至極히激烈하야 一九二九年蔣介石이가 中國을統一한지一年이 다못되여對立한軍閥間에 南京廣西戰爭이勃發되엿다 이戰爭은漸次로擴大되여 더욱激烈한戰爭으로展開되엿다

軍閥間의戰和解할수업는軋轢을反映하는同時에 中國分割을目的한 帝國主義의 前哨戰인 이戰爭은從來의戰爭과는全然다르다 經濟的으로도 國民黨治下에在한中國은 모든方面에잇서北方軍閥治下에서보다도 一層急速한沒落을過程하고잇다 一九三〇年中國의海外貿易은 前年에比하야 三十五퍼센트가減少되엿고 銀의價値도四十퍼센트나低落되엿다 一九三〇年上海紹織工業의八十퍼센트가

外國資本

家手中의에잇든것이 一九三一에와서는 八十七퍼센트以上이 外來資本家의所有로되엿다

國民政府는每年三十億元以上을軍事費로浪費함으로 財政難은每年甚刻化하야 一九二七年에는 一千萬의國民이 饑饉에서彷徨하엿고 一九二八年에는五千八百萬 一九二九年에는(國民黨調査에依하면)五千二百萬이饑饉에서 呻吟하엿다고한다 ××의課題는하나도解決되지못한대로남어잇고 軍閥間의內亂饑饉洪水 經濟恐慌은 全國土을焦土化하고잇다 그러나 地主軍閥과資本家高利貸金業者는그와가흔悲慘한環境에서 紛爭을繼續하면서 모든것을混亂케할때 ××의陣營內에는偉大한歷史的義意가 發表하고잇다 ×××의決斷性과 犧牲과 ×× 的

英雄主義

歷史의足跡統一된 쏘베―트中國은×××××××向하야邁進하고잇다

五、新勢力擡頭

第三인터낫슈낼과 中國共産黨은 一時衰退한中國革命運動에잇서 새로운××蜂起의不可避性을認識하엿다 이豫測이正確하엿다는것은 其後의事實이證明하엿다 一九二八年에는 約四十萬의勞働者가 罷工에參加하엿고 一九二九年에는約百萬의勞働者가 此에參加하엿다 一九三一年五月까지

勞働運動은 勞動한發展을遂하야 一九二八年에는 約四十萬의勞働者가 罷工에參加하엿고

上海에서

만十萬의勞働者가 罷工에參加하엿든것이다 그리하야 罷工의波濤는 全國을席捲하엿다 더욱一切의經濟的罷工은 國民黨과 國內政府軍閥과 ××××에對한 政治鬪爭의要素를內包하엿다 今日에잇서서都市勞働者는 革命的國民黨과 ××××鐵蹄下에서鬪爭을繼續하고잇다 그리하야 中國

勞働運動

은中國×××指導미테서 不可抗의勢力으로發展하고잇다

〔註〕『스톨핀』時代는 露西亞에잇서 一九〇五年革命敗北後 帝政露國首相『스톨핀』이革命을防止할目的으로 土地改良案을實施하야 急激한資本主義發展을 企業界代表로...

假死中의經濟議會 二三週間은繼續?

佛國의國際公共事業案提出과 蘇經濟不可侵案審議로

【聯合倫敦十三日發】經濟會議가 事實上死滅하엿다는것은各方面의一致한意見인바 十三日午前開會된 貿易通商委員會는 一般의印象을無視하고 佛國의提案한 國際公共事業改革案과및蘇聯代表部提案의 經濟不侵略決議案其他의大事業案을審議를시작하고本日의 議事의調子로는 今後二、三週間은繼續하야相當한審議를 繼續할可能性이잇고 會議는多少間好轉된感이잇다

하야會議를開催한바 決定事項은아무것도업섯다 그러나會議가逆行치안코 進展하지도못한狀態로다시明十四日再開할模樣이다

經濟委員會開會

【倫敦十三日發電通】經濟委員會는十三日午前十一時 公開會議를開催하고 午後一時散會한바

一、土木關聯事業을審議키爲하야特別小委員會를 設置할件과佛蘭西提案을審議하다

一、米國은 勞働時間을減少하고 또生產增加와同時에賃金을增加식힌에關한 決議案을提出하얏다

그리고經濟委員會는 十三日午後三時半부터再開할것이다

蘇大使館參事官 東鄕局長訪問

【東京十三日發電通】駐日蘇聯大使館參事官『스필와닉』氏는十三日午前十一時半外務省에東鄕局長을訪問하고 琴平丸事件에對한意見을交換하엿다

四國協定案 十五日에調印

【聯合巴里十三日發】歐洲平和確保를目的으로하는英、佛、獨、伊四國協定案은 十五日羅馬에서正式調印을行하기로決定하얏다

失業撲滅決議案 米國代表部서提出

【聯合倫敦十三日發】十三日午前의經濟、通商委員會議에 米國代表部가『루즈벨트』大統領의國內產業復興政策에步調를合하야提出한 所謂最高勞働時間과最底賃銀制度에關한決議案成文은左와如하다

各國代表는全世界에亘한失業과그結果인 一大災厄을考慮하고그事態의存在는各國政府가關心을가질最大問題라고思惟하고 및하서勞働時間을短縮하고 生産性의增加와갓치增加될賃銀制度를採擇함에贊成한다

決定殆事項無 銀問題小委員會

【聯合倫敦十三日發電通】通貨第二(恒久對策)分科委員會銀問題小委員會는 十三日二時間에亘하야會議는열엇스나

一黨實現한獨首相 今後政策本位로邁進

【伯林發】캐돌릭中央黨의解消와 同時에一黨治國의理想을實現하고 得意의絶頂에올른首相은 九日『웨스트화리아』의『돌룬트』에서 七萬의『나치스』突擊隊員을 압헤노코다음과갓치 政治鬪爭의 終結과今後의政策을闡明하하엿다

中央黨의解消와同時에 我等의統治權力獲得戰爭은 光輝잇게終幕을告하엿나 我等의압헤는 尙今도 巨大한難關이잇슴은 諸君도알것으로우리는이것을 克服하리라고自信하는바이다 몬저 我等의第一任務는 새로운獨逸家國에 對한個個의獨逸人的敎育인바 그것은 只今始開되엿다 一切의獨逸사람은 實際的敎育을 밧지아느면아니된다 그리고 第二의任務는獨逸의失業征服이다 獨逸의失業者數는 至今까지는 最大의失業者를 減少식히엿으며 또이것을 繼續하야 問題의解決을보고자하는바『나치스』政治는 獨逸國民의消費力을恢復하고 商工業의 活力을復活식히고야 말것이다

休會正式決定時 代表歸國問題

外務省大體方針決定

【東京十三日發電通】國際經濟會議는事實上休會狀態에잇스나休會가正式으로決定될境遇日本全權의歸國問題에對하야 外務省은愼重考慮한結果大體左의方針으로內定되엿다

一、會議가休會될時는再開한다고하야도數月後에되리라고하야石井、深井兩代表에對하야適當한時期에 一段歸國을命한다 그리고其歸國經路地는兩全權의裁量에一任할것

一、歸國發令이잇슬때까지 石井代表에對하야는 非公式代表의資格으로各國政府를歷訪하야 政治的折衝에努力하기를希望할것

一、深井代表는日英通商問題에對하야 英政府及財界當業者와協議케할것

妥協斡旋否認

天羽情部長聲明

【東京十三日發電通】外務當局이北鐵讓渡交涉을成立시키기爲하야滿洲國提案讓渡價格五千萬圓을多少變更시켜蘇聯側과의妥協을斡旋하리라는說이一部에流布되고잇슴에對하야天羽情報部長은如左한公式聲明을發表하엿다

北鐵問題는蘇滿兩國이商議中이며日本政府는價格其他條項에對하야아즉斡旋할時期에到達한것으로認定하지안코妥協에對하야考慮한일은絶對로업다

日印懸案解決못되면 不幸한事態惹起

日本對印貿易은絶滅外無道理

門野顧問記者團에發表

【聯合倫敦十三日發】日英、日印等民間協議會의開催에關하야 倫敦에잇서서 種種의斡旋을하고잇든門野顧問은 英國側의態度가 誠意업서容易히會議가開催될수업슴으로 大端히焦慮하고잇는바 十三日英人記者에게 左와如히말하엿다

日印交涉은 當分遷延되고잇는바 印度가새로히賦課한七割五分의新關稅는 日本의對印貿易을禁止함과갓튼것임으로 民間協議會에서도活動할수잇는範圍에서速히새指針을세우는것이必要한바 만일新指針이서지못하면 日本의對印貿易은絶滅하는外에길이업스며 그結果는日印兩國에잇서不幸한事態를惹起할는지도모른다

左右思想矯正의 具體方策決定

思想對策協議會에서

【聯合東京十三日發】政府는 左右의激越한 思想을矯正할必要가잇기때문에 思想對策協議會를設置할考究中이든바 十三日도午後三時부터 首相官邸에서 協議會를開催하고 審議한結果思想對策의見地로서 敎育에關한方策(敎育의制度에關한方策과및敎育의機構、思想方面에關한講師、敎授는團熱한人物로하는等非常時具體的方策)을決定하얏슴으로 十四日의閣議에報告하고 閣僚의諒解를求하게되엿다

渡邊慶南知事 政務總監과會見

水害對策을協議키爲하야十三日朝入京한渡邊慶南知事는午前宇垣總督을會見하고被害狀況을詳細說明한後其對策에對하야協議하고午後에는今井田總監과會見하고同樣協議하엿다

宋子文 羅馬에到着

【東京十四日發電通】在羅馬松島大使十二日發電에依하면國際經濟會議中國代表宋子文은十一日巴里로부터 羅馬에到着한바 驛頭에는伊太利政府로부터大藏、外務兩次官外羅馬滯在中의張學良外지의出迎이잇섯다고한다

人事·集會

◇李克魯氏 身病으로數日前부터 ○○病院에入院中

◇川嶋平司令官 平壤部隊의防禦新設線을檢閱하야矢野高級、〔谷〕長谷川、吉田、靑津各參謀、宮脇專屬副官帶同下에十七日午前八時四十分發平壤에向할터이다

八面鋒

◇ 現金밧고 물러갓지만 돈을 밧고사정하여달게되는것이、生産者가當하는販賣機關의弊害。

◇ 百姓을爲하야 일부러하는統制라니 本意이낫볼理야잇스라만、結果가이러한은 누구의잘못인가。

◇ 잘잘못은 그만두고、事實이 百姓에게 害로운일이라하면當局도 억지로固執할理는萬無하일。

◇ 中間에서 엇더한關係로 民情을上申치안는무리가잇다하면、斷然一掃하여야할일。

◇ 거짓말인지 참말인지 알고자하거든、吏僚의報告書는덥허노코、實地로百姓과接하야하는말을들으라。

有無罪의 十字路서 炎天겪는 五百四人
京城法院에서 三伏을 넘기는 思想犯만 四百六十人

예심이 종결되어 공판으로넘어가거나 혹은일심판결을 불복하고 공소하야 공판긔일이미청된채로 이더운여름을 유죄무죄의심판을 밧지못하고 옥갑하고 지리한채로 그냥가을혹은 겨울까지 넘어가게된 사건이경성재판소만으로도 무려만나 경성지방법원과 경성복심법원에 적체된 사상사건만으로도 다음과가튼 다수에달하는데 관계인수를 보면 경성지방법원에 삼백오십여명 경성복심법원에 일백일명으로 합계사백륙십명이나 된다고한다

◎京城地方法院分
▲裵東健等二七二名(治安維持法違反等)
▲池蓮浩(治安維持法殺人、放火强盜等)
▲金今甫(殺人、騷擾)(以上兩名은裵東健等과倂合審理할것)
▲姜文秀等七九名(治安維持法違反)
▲黃鶴老等五名(治安維持法違反)

◎京城覆審法院分
▲元世極等五十四名(治安維持法及出版法違反)
▲蔡洙轍等廿六名(治安維持法違反、騷擾、放火等)
▲張埈等十一名(治安維持法違反)
▲黃寶漢等十名(治安維持法違反)
▲元容默等二名(治安維持法違反)

生涼後九月初에 間島共產黨開廷
그後는『工作會』에 着手

경성 지방법원 산하(山下)사상재판장은 다음과가치 말한다

미결에서 피고들이 오래신고하게되는것은 참으로 미안한일이지마는 재판소에서 힘써진행하여도 원악사건은만코 손은부족하니 엇절수업시자연 천연하게됩니다 구월초순에는 간도공산당사건의 공판을 시작할예정이나 그것도방금 건축중에잇는법정이 준공되고야 긔일을결정하게될것입니다 그것이 끗나면공작회사건에 착수하게 되겟는데 공작회사건은 암만해도 초겨울에다 시작하게 될듯하외다……운운

東京京城間電話 今日開通式擧行

동경경성간의 원거리를 전선으로 련락하는 전화개통식은 예정과가치 십사일오전열한시삼십분부터 경성우편국(京城郵便局)루상에서 우원총독(宇垣總督)、금정전정무총감(今井田政務總監)이하 각국장과 실업가、통신관계자 근팔십여명이참석하야 산본(山本) 체신국장의식사로개회되엇는데 체신대신(遞信大臣)、척무대신(拓務大臣)과조선 총독의 통화로시작하야 일반래빈의 통화가잇슨후오후일시사십분에 무사폐회하엿는바 동경서하는전화는 시내에서 하는것이나 다름업섯다 동경、경성간전화료는 일통화에 삼원칠십오전이다

六月中市內의 家畜屠殺狀況

경성부도수장의 륙월중 도수상황은소 일천륙백오십오두 육량륙십이만 이천이백 팔십『키로그람』가격십이만이천삼백십사원이십전 도야지 팔백십두 육량팔만사천 삼백사십사『키로그람』가격일만칠천백 오십일원륙십전 말십이두 육량천구백이십사『키로그람』가격삼백구십원 양일두 육량사십팔『키로그람』가격삼십원 합계이천 사백팔십두 육량칠십만팔천 오백구십륙『키로그람』가격십삼만구천팔백칠십오원이다

레뷰爭議解決

【東京十四日發電通】약한달동안이나계속되든송죽(松竹)『레뷰』쟁의도 십삼일 송죽측과의 회한시간동안이나 걸친협의결과 회사측의 양보로 십사일오전한시에 이르러 드듸어해결경에 이르럿다고보인다

商品自體가 委託不能 中間搾取排除는 美名
삼릉의통제에는 절대로반대
海苔統制問題의反響

해태통제문제(海苔統制問題)에 대하야는 이미 루차보도하엿거니와 당국의주장은 중간상인의 리익을 업시하고 대자본을 가진편에 전부 위탁판매케하면 생산자에게도 리익이 될것이오 소비자에게도 리익이 될것이라 하나 이관계로 현재상경하야 두류중인 전남완도(全南莞島)의 지방대표 지형래(池洞來)씨의 말을들어보면 첫재 해태라고하는것은 지방에따라서 바다의 수심에따라서 품질이가지각색이오 보존하는방법을 조금만 잘못하면 곳품질이 변하고 상하는물건임으로 생선과 일반으로 위험한상품이다 그럼으로 도저히 위탁판매를할 성질이 못되는 물건이 만약억지로 위탁판매를식힌다하면 변질된상품을 엇더케 처분할는지 그것을 다시생산자에게 돌려보낸다하면 막대한손해가될것은 분명한일이다

둘재 당국은말하기를통제판매를하면 중간상인의먹든 리익을생산자와소비자에나눌 수잇스리라고하나 이것은책상에 안즌사람들의 공론이오 실제로는 삼릉(三菱)이 한손에위탁을 마터가지고도 수만흔 중간상인의손을 거처지아니하면 팔수업슬것은 자연한일이니 업허치나 둘너치나 일반의결과일것이다

셋재 삼릉회사는 무슨까닭으로위탁판매를마터가지고중간수수료를먹으랴하는것인가 생산자는 손해를 당하는일이잇다하더래도 수수료만은 딸기따듯할터이니 무슨 셈판에 괴로운제도를만들어가지고권하의 거부상능을 배부르게하랴는지 그연유를알수가 업다

活魚統制에도 漁民은死境
두겹세겹으로손해뿐
販賣統制의實績如此

해태통제에 대하야 생산자편에서 반대하는리유는 전항과갓거니와 해태뿐아니라 통제사업의 권례가지고 리해를따저보면 한가지도 생산자에게 리익되는것이 업다한다 즉전남완도 부근의 실례로는 그지방에는 활어어업(活魚漁業)이 만흔데 종전에는 조그만 범선을타고가서 하루에 오원어치를잡든지 상선의 발동선이 뒤를따러다니며 다투어사감으로 당일로 현금을 밧고고스가에팔수가잇섯스나 소위 어업조합이생기고 판매통제가된후에는 어민이 잡은고기를가지고 십리이십리되는 게선(繫船)으로 차저가서 사달나고 복걸하여야만 겨우 등급을매어서 사기는하나 그런보다감이 험한것은 물론이오 생도미가튼것도 중량을달아서 백몸매(匁)못되는것은 반갑도 아니주랴함으로 손해가 막심할뿐아니라 전과가티 상인의발동선따라 다니지안는관계로 범선을가지고먼바다에나아갈수도업고혹풍랑을맛나든지하면위험도더하야 그야말로사활의위험이더하다고한다 그뿐아니라 어업조합에서는 수수료를밧고 게선에서는 현금을주지안코전표(傳票)를줌으로두겹세겹으로 곤난과 손해만당할뿐이라고한다

原審判決그대로 最高九年役求刑
咸北共產黨事件續行公判
言渡는 來二十一日

함북공산당사건 공소속행공판은 십사일오전아홉시부터 경성복심법원이호법정에서 말광(末廣)재판장의심리로 속행되엇는데 오후렵시 이십오분에 이르기까지 전원에 끗내지못한 남어지 정기환(鄭基煥)외 여섯사람에 대한심리를 끗내고 류원(柳原)검사로부터 제일심판결대로 아래와가치 구형이잇섯는바 판결언도는 오는이십일일로 작정하엿다

▲崔定鎬(八年) ▲全宇一(九年) ▲金澤龍(六年) ▲金一大(五年) ▲金百用(二年) ▲吳尙赫(五年) ▲石壽爾(二年) ▲崔鍚筍(四年) ▲全昌錄(四年) ▲李鳳南(三年) ▲朴鶴松(三年) ▲安守震(三年) ▲全衡均(三年) ▲朴光順(六年) ▲金鳳吉(四年) ▲崔寅甲(四年) ▲崔亨植(二年半) ▲鄭箕桓(二年半) ▲黃九龍(四年) ▲全南奎(六年) ▲崔相萬(六年) ▲徐學俊(三年) ▲崔小兒(三年) ▲崔長凡(五年) ▲崔雲松(七年) ▲金元默(二年)

◇今日本社來訪한 日比拳鬪選手一行◇

大衆社三氏 突然被檢受調
昨日鍾路署에서

십삼일오후 한시경에 종로서고등계에서는 시내 가회동(嘉會洞)대중사(大衆社)김약수(金若水)、원석묵(元敬默)、민태회(閔泰會)삼씨를인치하야 취조를 진행중인데 사건의내용은 극히비밀에브처서 아직알수 업다

滿都人氣獨占한 水泳日光浴講演
兩大家招請本社主催로開催
今夜八時半公會堂서

본사주최로백린제(白麟濟)조영하(趙瑛河)량씨를 초청하야 개최하는 일광욕(日光浴)과수영(水泳)에대한 강연회는 예정과가치 금십사일밤 여덜시반부터 시내장곡천정(長谷川町)공회당(公會堂)에서 개최할터인바 일세조선들을 건설하기위하야 일반적으로는 보건제조반을 파견하야 오로지이에힘을 다하야서 민족장래에 이바지함이 잇기를 긔약하는바어니와 다시 한편으로 시내와및근교(近郊)의 독자를위하야는 오는십육일부터 시작하야 팔월말일까지 수영장과 일광욕장을 한강에 설치하고이를공개할터인바 여긔대한 예비지식을 일반독자에게 논으지 아니하고 다만장소를 개방함은 본사스스로가 긔대하는 일반적리용의 보편적효과를 내이기어려움으로 특히여긔대한 강연회를여는 것임으로 전시내의인긔는 엇혀이곳으로도 솔리며미리부터 만원의 성황이 예긔된다

今夜
水泳及日光浴講演會

時 午後八時半
所 公會堂(長谷川町)
演題 日光浴에對하야 白麟濟
水泳에對하야 趙瑛河

朝鮮日報社

天氣豫報 曇驟雨

저기압은 동몽고(東蒙古)에서 동진하고잇스며 원산압바다에는 약한저기압이잇다 고기압은 북해도방면으로부터 거처반도에돌입하고잇다 북조선은비가오고其他는흐리다 명일은일기가 조치못할터이다

溫度 昨日最高 二七、七
同 最低 二一、九
本日正午 二七、四

文坪野球大會 元、文兩軍優勝

【文坪】문평야구단(文坪野球團)주최의 문평야구대회(文坪野球大會)는예정과가티 지난 구일오전부터 문평 운동장에서 거행되엿든바 우승팀은 다음과 갓다
◇優勝팀―元山土木軍 文川青年軍

運動競技

여름도쉬지안코 氷上競技練習

사청업는더위에 못기는이즈음에도아이스 스케ー팅을練習하고잇다는 珍奇한消息이들려온다 日本의스피ー드스케ー팅界를完全히征服한 우리氷上界의至寶金正淵 崔雨振 李聖德諸君은 工夫하는餘暇에東京山王會館室內스케ー트場에그勇姿를낫타내일뼈마다 注視의的이되여잇다한다 여름도쉬지안코練習을하는 우리氷上兒들은明春全日本 鮮滿兩氷上大會에朝鮮選手의覇權을 만드러줄것을確信케한다

指導者養成目的으로 럭비蹴球講習

普成專門럭비部와 養正高普럭비部가仁川公設運動場에서八月十日부터 三週間合宿練習함을機會삼아 럭비를널니宣傳獎勵하라는意味에서兩部의後援과코취李鍾病氏의擔當으로市內와地方의中等學校敎員과學生(初等學校는敎員에限함)에게團體와個人을勿論하고專任코ー취를할터이라는데希望者는八月五日外지市內長沙洞一五六 李鍾病方에葉書로申込(學校名을記入)하기를바란다하며 講習會費는無料이며 三週間寄食費는實費로普專과養正의合宿所에서 取托하리라한다

研武舘胃暑練習

市內朝鮮研武舘에서는 來十八日부터八月七日外지三週日間心身鍛鍊의意味에서 胃暑練習을同舘內에서行할터이라는데 舘員各位에多數參加를바라며 此機에新入舘員도歡迎한다고한다

元山서開催될 水泳講習會 八月二日부터

▲主催 水上競技協會
▲場所 元山海松園
▲會期 八月二日부터同十一日外지
▲會費 一圓(但本會會員以外는 會費一圓外에入會金一圓을要함)
▲申請期限 七月三十一日外지
▲申請場所 京城光化門通東亞日報社庶務部(電光一九〇〇番)又는元山海村洞東亞日報支局(電光一一五六番)
▲自炊費概算 七圓 一人一日七十錢으로概算하야 十日間七圓가량 此概算額은松濤園合宿所料 自炊道具使用料 電燈料 食母給料를包含하고 洗手대야는本協會에서貸與함
▲野營所設備는 專屬水泳場에沙基十數間隔한海洲松林속에 一百名收容의大野營所로서臨時電燈 淡水舍를•上水道•自炊場所便所(六個)等諸設備가具備되여잇고 四方松林으로朝夕散步에 最適地임
▲野營과申請金 野營合宿生活을希望하는분은 前記講習會申請과同時에野營費七圓을 添付하여서 申請함을要함
▲携帶할物品 水浴服•담요•베개•칼•모기장•숫가락• 文房具•스웨터•趣味書籍等
▲汽車賃割引 普通三割引 學生四割引 京城元山間往復賃金四圓九十四錢 學生四圓二十二錢(但學生割引은 學生割引券을要함)
講師 金泰植 石孝哲

英一濠一勝一敗

歐洲杯決勝戰第一日
데비스杯歐洲杯決勝戰英對濠洲第一日單式은一勝一敗하엿다

그로포ー드(濠) 三 四一六 六一二 六一二 六一三 一 오ー스징(英)
페리(英) 一 六一二 六一四 六一二 三 마그라스(濠)

스포ー츠一人事

▲金致淳氏(前殖銀庭球大將)는今番故鄕인新義州殖産銀行支店으로轉勤
▲崔龍振君(明大氷上選手)十四日朝入京
▲金正淵君(明大氷上選手)同上

夏季男女學生大募集 全學費大割引
公認 南大門自動車學校 (學則申込次第送呈)
○第一實習場(裁判所前) 第二實習場(大漢門隣)

菜種都賣時勢

	一石代	大一斗代	一升代
京城白菜	八八、〇〇	九、一〇	一、〇〇
特撰京城大根	七五、〇〇	八、〇〇	八五
朝鮮大根	六五、〇〇	七、〇〇	七五
開城白菜	六四、〇〇	六、八〇	七五
宮重大根	六六、〇〇	七、〇〇	八〇
中國原産芝罘白菜		二八、〇〇	三、〇〇
中國原産直隸白菜		二八、〇〇	三、〇〇
中國原産包頭蓮白菜		三八、〇〇	四、〇〇

代金引換은 代價의三分之一先送 送料及荷造費는注文主負擔
京城鍾路五丁目一五六番地 振替京城一二〇八八三〇番
合資會社 京城菜圃園本店

時計買入은반드시 本洋行時計部로 … 今般斯界에大發明인 … 實用品으로 …
十五年保險付 先金注文送料負擔 現行市價三分의一投賣
瑞西製十六形十五石入 純クローム側實用アンクル 市價六圓品 特價四圓七十錢也
實物縮寫 時間絕對正確
歐米洋行時計部 振替京城二九五〇番

小賣商人
商業成敗는 在於仕入
東京大阪等地에가지안코도 各種百貨를中間都賣商에利益을주지안이하고 直仕入하라면東洋大製造業者總出張直賣會舘인 卸賣市場會舘에 加入하시오
東洋百貨仕入聯盟加入願(樣式)
昭和 年 月 日 商店印及代表者署名
東洋百貨仕入聯盟 御中
●詳細는六月十五日附朝鮮日報參考又는本開舘事務所로照會
京城府水下町四番地 東洋百貨卸賣市場會舘開舘事務所 電話光化門六三二番 振替京城八四六三番

中西テント 京城驛前 電本二八四八番
實用新型 穀物膨脹機 五合의쌀이八升이된다 特價廿五圓 大阪市此花區 石塚機械製作所

梅毒 淋疾 專門 チエ醫院 京城明治町 (電本一三五三)
六〇六號 京城支店

協成實業學校 補缺募集 商工科一二學年補缺若干名(京城蓮園洞) 出願 七月三十一日迄 試日 九月十一、十二、十三日

金銀高價買入 京城鍾路五丁目八八 共榮商會 電光一六四六番

種子價格 日益騰貴中
京城白菜 小一斗 三圓五十錢 一升 一圓
芝罘白菜 一升 二圓六十錢
朝鮮大根 開城白菜 宮重大根 先金은振替京城二一五六二番
朝鮮種苗貿易社 京城貫鐵洞

朝鮮劇場 第一劇場 團成社 中央舘

文壇評論 六月中의創作 (三)

林 和

李無影作【山莊小話】—(新家庭六月號)—

나는 이小說을讀後의不滿과 적지안은 未洽을늣기면서도六月中에내가읽은것본 短篇가운데서相當히優秀한 것의하나로서 칫손가락에 꼽고저한다 이야기는 男便을革命運動의渦中에로生別하고 어린遺兒를다리고잇는 一女性—인텔리出身의—의寂寞한 生活가운데서偶然히發見된 한장의戀書를中心으로—그러나 이小說에잇서서는陰鬱로서—沒落하는 小뿌루 인텔리層의 心理狀態와倫理觀 社會觀 또는生活이斷片的으로남아도 至極히簡潔하면서그克明한 描寫와그다지

無理 가업는 構成을通하야 이作者의文學的 立場의여러가지部分을 明快하게말하고잇는 一片의스켓취이다 이作品의어느데를 뜨더보아도 그다지큰헌을잡어내이기가 어려울만치 이러한種類의 小說로서는아담한 佳作에屬할것이다그러나 한번눈을돌니어 作品의句節句節或은 部分部分에서가아니라 이作品全體를 내려볼때 이作家의社會的立場을볼등이고잇는 小市民的인勇氣업는個人主義 挾量의 消極性 事物에對한觀照的態度等으로 이作家로하야곰 政治的 文學的으로이以上發展키 困難한 數字에限界와

缺陷 이숨어잇는것을 손쉽게차저내일수잇다

무엇보다도 이作家의創作過程을 붉은실과갓치 一貫하고잇는것은客觀主義의硬塞한方法이라는것이摘發되어야한다 이作品에잇서서安逸한非生產者인小市民的心理를 現代의生生한社會的現實의 動脈과連絡식히는단한개의줄인 한씨와그의男便의事實이 이作品의 主人公인나와는 人物과그의 동무강돈 그리고 그의어머니셰사람의典型的인 小뿌르的生活가운데의 一挿話의形式으로서이어잇다 이것은한씨의이약이가이作品에잇서 作家가 表現할려고하는 커—다란關心의對象이엇슴에不拘하고 그것이躍動하는 現代

朝鮮 社會가운데의 沒落하는小市民의浮調的인 中心的生活과聯關되지안코 非社會的인領域 家庭生活가운데結付된다는것은 한씨와그의男便 그러고 主人公들의眞正한生活과그들의眞正한 姿態를表現할것을障害하엿다 여긔에나온人物의그어느것을 莫論하고 社會的歷史的으로 運動지워인具體的生活가운데서 描寫되지안코그들의 生活에대단히조혼 一表面이 技巧잇는솜씨로그려진데不過하다 이모든것은 全혀이作家들 사로잡고잇는小市民的心理와 그것으로부터그는 事物에對한 客觀主義的認識의

限界 에結果되고그것에依한該人物—生活이歪曲된形態재로藝術化된것이다 그러나이作者의社會的關心은커지고 ××的現實 階級과그종聚에對한同情은 消極한것을이거서는아니된다

單只 그가 가지고잇는小市民的心理로만미암아 이러한그의關心에對象과 다른剩餘의現實生活을 統一的으로自己의創作過程에서藝術化하고 簡單한現象을通하야 그本質의 奧處에到達치못하는 二元的矛盾의深淵에서 彷徨케한다 오르지이作家가 自己의文學을보다더藝術的인것을만들기爲하야는이러한對象을한개의偶然으로서가아니라必然으로서

把握 하고 「이러한事實」에立場을自己의世界觀으로드되고스는것으로서 分裂된矛盾을克服하는데서만解決할수잇는것이다 要컨대 그가 同感을表하고 自己文學에서着이라고論理化하는 ××的階級의立場에스는것으로비로서 그의文學의단지事物의表面을흘너나리는浮游한泡沫의文學 으로부터 可觀的可想的인現象을通하야그本質에透徹할수잇는 客觀과主觀이矛盾되지안코統一되는 偉大한藝術文學의創造者의한사람이될것을可能케할것이다

그러고 그알에는藝術的發展의淨淨한前途가 그를마지할것이다 사랑이萬一내가

指摘 한한씨부인의 事實이이作品에잇서 小說的構成의妙한要點이라고 말한다면 그는이作品에서 表示된 上記의諸缺을 똑바로理解하지못하고또이小說에 나오는市民들을 批判的으로가 아니라 肯定的으로봄나는 것뿐意味의樣式主義者일것이다

各說紛紜한 訓民正音起源 (四)

洪起文

四、漢字反切의 字母와字韻

字韻은 곳 東冬江支 微魚虞等으로 漢詩의押韻을因하야만히 紹介되야잇지만 字母는別로 알리어잇지안타 그뿐이아니라

字母 는 좀詳細히 말해둘必要가 잇지만 字韻은 그다지 必要를느끼지안는다 그래서 字韻은省畧하고 字母表만을 들어보이겟다 이아래적는 字母表는

方便子諺文誌 에서引錄한것이다

(一)廣韻三十六字母

	牙	舌頭	舌上	重脣	輕脣	齒頭	正齒	喉	半舌	半齒
全淸	見	端	知	幫	非	精	照	影		
次淸	溪	透	徹	滂	敷	淸	穿	曉		
全濁	群	定	澄	並	奉	從	牀	匣		
不淸不濁	疑	泥	孃	明	微			喩	來	日
全淸						心	審			
全濁						邪	禪			

(二)集韻三十六字母

全淸 見 端 知 幫 非 精 照 影
次淸 溪 透 徹 滂 敷 淸 穿 曉
全濁 群 定 澄 並 奉 從 牀 匣
不淸不濁 疑 泥 孃 明 微 喩 來 日
全淸 心 審
全濁 邪 禪

(三)韻會三十五字母

全淸 見 端 幫 非 精 知 影
次淸 溪 透 滂 敷 淸 徹 曉
全濁 群 定 並 奉 從 澄 匣
不淸不濁 疑 泥 明 微 孃 喩 來 日
次淸次音 魚 心 審 么
次濁次音 邪 禪

(四)洪武正韻三十一字母

全淸 見 端 幫 非 精 照 影
次淸 溪 透 滂 淸 穿 曉
全濁 群 定 並 奉 從 牀 匣
不淸不濁 疑 泥 明 微 喩 來 日
全淸 心 審
全濁 邪 禪

康熙字典 序文에 於梁則玉篇於唐則廣韻 於宋則集韻於元則韻會 於明則洪武正韻이란句로보아 各字母表의時代를알수잇다 方便子는 어대로부터이것을引錄햇는지 未詳하되

韻鏡 과 康熙字典字母表에比較해보아 큰錯誤가 업는듯하야 그대로引錄한것이다 그러나方便子는 韻會아래 明黃瓚著라고하얏스니 이

黃瓚 은 世宗이正音을考察할때 申叔舟 成三問等을 시기어 問議하러다니든 黃瓚이다 黃瓚이 비록 元末明初人이라고하나 世宗元年은 이미

明太祖 洪武元年으로부터 五十一年後인즉 元末에이서黃瓚의나히 만하야二十餘니 元에서쓰든韻會를 著作하얏다는것은 年代上 맛지안는다 勿論 黃瓚은 元末明初의

聲音學者 인만큼 韻會에對해 만흔硏究와 기픈理解를가젓슬것은 事實이다 方便子가 韻會學者를 韻會著者로잘못알고 誤記한것이나아닌가생각된다

時調 님

金鳥山人

내오매 님가시니 님과나와 무슨죄커
하로도 두세번을 그리웁게 하시는고
베로는 밥맛업서서 자리우에 눕니다

○

지나간 스무해에 님차저 헤메인몸
비오고 바람치고 눈나려 부다칠저
참으로 약한몸이면 오늘까지 오릿가

○

낫이면 숨갓부게 일에밧버 하오만
밤마다 님뵈옴은 꿈동산이 그리워
오늘도 괴론발길을 이끌고 감니다

=三三年五月 春齋兄에게=

朝鮮音樂敎育協會 夏期音樂講習會

李王職雅樂部囑托 李鍾泰氏가主宰하는 朝鮮音樂敎育協會에서는 夏間을利用하야 初等學校男女唱歌敎員들의 音樂講習會를 斯界一流의音樂敎育家를講師로網羅하야 左와如히開催한다드라

左記

▲會員資格 初等學校男女敎員
▲定員 六十名
▲會期 昭和八年七月二十六日로至八月一日(七日間)(自午前八時至午後三時)
▲會場 京城第二高等女學校
▲會費 參圓(外에印刷物三十錢以內)
▲申込期日 七月二十日外지
▲申込場所 京城府桂洞一三三 朝鮮音樂敎育協會

水亂에對한史話 (三)

文一平

純祖十七年의 三南水災보다 이레를 앞서엇슨 嶺南水災는 民家를 漂頹한것이 一千八百餘戶이엇고 人命을 犧牲한것이 五百七十餘名이엇스니 만일家屋과人命만을 친다면 이에 嶺南水災가 요새 嶺南水災에比하야 오히려 한층더 慘酷했든듯하다

이外에 嶺南水災로 高宗二十八年까지 무릇 七十餘年동안에 큰洪水가 일곱번을 잇섯는데 그중 憲宗十一年七月에일어난 湖北大水는 被災의地域이 좀오니만치 慘禍가 얼마나 甚酷하엿든지 四千餘戶가 流失되고 五百餘人이 溺死한것을 보아도 알것이다

◇

이後에 家屋의被害로는 高宗二十二年八月의 嶺南大水에 六千餘戶를 헤온것이 가장 크고 人命의被害로는 高宗二十五年七月의 義州大水에 三百餘名의 溺死者를 내인것이 가장크거니와 다시 嶺南만을 들어말하면 이 七十餘年동안에 洪水가 열네번이 나섯든데 이를 平均하면 約五個年만에 한번식 嶺南에 水災가 잇는셈이다 이미 말한바와가티 家屋의漂失로는 六千餘戶가 最高이엇고 人命의喪失로는 五百七十餘名이 最高이엇다 이번嶺南水災가慘酷하지안흔것이 아니나 家屋의漂失은 六千餘戶에 比하면 三分의一이오 人命의喪失은 五百七十餘名에 比하면 八分의一에 不過하니 그外에 土地農作의 損害를 除外로하고 다만 民家와 人命의 喪失로만 본다면 요만한洪水는 近百年以來 몃번이나 잇섯다

◇

이번 水災를 庚申以來 十四年동안의 비번水災에 對照하야볼때 庚申水災에 一千二百九十餘人의 溺死者를 내엇슴에 比하면 이번에는 겨우 百餘人에 不過하며 乙丑水災에 嶺南만을 치드라도 流失家屋이 七千二百八十餘戶임에 比하면 이번에는 겨우 二千三百餘戶에 不過한다 土地와 農作物도 아즉統計가 精確하지 못하나 그損害가 到底히 乙丑水災에 밋차지 못할것이다

◇

그러나 近來에 잣다하면水災가 자즌것은 엇더튼 地形의 變改에도 關係가 잇는것갓흔나 이로부터 治山治水에 精進努力하게되면 人爲로써 水災가튼것은 얼마큼防止또는輕減할수 잇슬줄로 밋는다(完)

揚子江의大汎濫 —九三一年水難의回想 (三)

洪陽明

上海의水難

當時上海에잇든 나로서는寫眞과通信과視察者의實談에依하야 上流地方의事情은 大槪以上과갓헛거니와 揚子江의支流인黃浦江(上海港은 곳이黃浦江岸이다)이또한汎濫에서 除外될理는업섯다 數十日동안繼續된暴雨는 上海特有의 亞熱性인酷暑를避하는 唯一한 오아시스이佛租界의 公園을모드로分散步하게 맨드러노앗고모든陸上交通機關도一時停止되야上海의中心市街南京路에도 端艇이둥실떠서『베니스』를 彷彿케하얏다 나는이實況을 보기爲하야 比較的水害의影響이업는

佛租界의

宿所를나와黃浦灘과虹口를삼는 外까든•뿌릿치우에서서 默默하게膨脹하게흘러나가는黃浦江우에 내다하는듯이서잇는 前보다만허진列强의艦船 유니온쩩과星條旗를 펄펄날니며 砲口를버컷이내밀고잇든 물을보앗다 이들은特히水害救濟를爲하야 巡洋艦을增派하얏다는것이다 侵畧과救濟의併進에서 論理를發見하는이들의哲學은 確實히黃浦江의濁流그것과가티흐린그것이다 사람의목아지가 동동떠도 도라보지도안는다는 蘇州河는 내발밋헤서한두자를내노코 急한水勢를이루어

黃浦江 으로 흘너드러갓다 이물커룸이흐른고모아무서운激流가되여 猛威를發揮하는 揚子江의巨大한濁流를불스럽이 처다볼때 泥沌하게느껴지는것은『中國은크다! 中國은그럼으로 將來가잇다』는것이엇다 黃河의氾濫이太古殷時의前兆가되엿다는말은곳

水利經濟 를 治理치못하는政權은維持못된다는말과同意語이다 中國은크다 氾濫도規模가크다 그리면이大汎濫은엇더한前兆엿든냐?

歐米洪水亂記 ◇……그의史的槪觀 (2)

李永友

一八一六年에는 獨逸의『비스툴다』江이 氾濫되여 多數村落이洗水되는同時에 人畜의死傷도不少하엿스며 一八一九年에도三千餘町步의 土地가荒廢로도라갓고 一八二四年에는露西亞의『네바』江이汎濫되여死者가一萬人이나 되엿다 그리고 一八二九年에는獨逸의『단지히』에『비스틀라』江에洪水가 나서家畜의死傷이 一萬이엇고浸水家屋이 四千餘戶이엇스며 同年에는英國蘇格蘭地方에『스페이』及『핀드혼—』의兩江이 汎濫되엿섯다

其後겨우 一年이지난一八四○年에는 墺地利에서 洪水로 五萬人이 溺死되엿고 一八四○年에는 佛蘭西의『사온』江과『론』江이增水되여 河畔의多數村落이流失되고『쏘』『아비그논』『님』『말쎄이유』等의 都市가浸水되엿스며 그翌年에도洪水로損害額이約四千萬圓에達하엿다

다음

佛蘭西의『세인』江 及『로아—』江의水幅이甚히擴되엿든데幸히『세인』江의流域의地質이 大槪滲透性이잇기때문에 그의下流에잇는 巴里의增水는 比較的少量이어서 慘害를免하엿스며『로아—』江의 流域은『세인』江에比하야降雨量이 少量이엇슴에도不拘하고 地質의 不滲透性으로 流域은稀有의大洪水를버엇든것이다 허고 一八五二年에는 白耳義에서瑞西에亘하야『라인』『론』의 兩河가汎濫되엿고 一八五六年에는 佛國南部에도 洪水가나서五千六百萬圓의損失이잇섯스며 一八六二年에는 和蘭에서侵水로 二萬餘町步가荒土로化하엿다 그리고 一八七二年에는伊太利北部地方에서『포』江이汎濫되여家屋이流失됨이 數千이엇고 一八七四年에는 亞米利加『맛사츄셋츠』에서 許多한村落이流失되엿고 人畜의死傷도不少하엿스며 一八七五年에는佛蘭西의『가론』江이汎濫되여『토울로우즈』의大部分이 侵水의害를바덧섯다 一八七九年에는匈牙利의『스에게딘』市가破壞되엿고 一八八二年에는獨逸의『라인』『다뉴』兩江이 크게汎濫하야 五百餘村落이流失된事實이엇섯고 一八八六年에는 加奈陀『모든』에서는洪水로因하야損害가五百萬圓에達하엿고 一八八八年에는 獨逸에서도『엘베』江이 氾濫하엿스며 同年에亞米利加에서도 世界의第一長江이『밋시시피—』에洪水가낫다 다음其翌年六月에는 亦是 亞米利加의『쏘스타운』에서貯水池의堤防이崩壞되여 一時에二千五百人이溺死當한慘事가잇섯다

그리고一八九一年에는 西班牙에서 一萬二千餘名이水沒되엿고 一八九二年에는 亞米利加『일리노이』에서 大小十五個都市가 侵水되엿스며 一八九三年에는 匈馬尼亞에서도 數個村落이 流失되엿고 同年에『퀸스랜드』에서도 洪水로 起因한不少의 損失이잇섯다 一八九四年에는 佛國과白耳義에 水難으로 失職者가十萬餘名이나 街頭에流出되엿고 一八九五年에『메소포타미아』의『티그리스』江이汎濫하야 物質的損害가不少하엿고 一八九六年에는 英國北『웰스』에서도 百萬圓의 損失이잇섯스며 一八九七年에는 獨逸의『실레시아』와『삭센』地方에도 水源으로 被害가莫甚하엿다 同年에는 英國『켄트』海岸에도 一大暴風雨이니러나고 海水가奔騰되여 結局三十萬圓의 損害가 잇섯고 一九○三年에는 亞米利加의『밋시시피』江이 또다시汎濫되여 人畜에被害가甚大하엿다

이럿케 十八世紀末葉에잇서서는 歐米各地에 亘하야 每年 一次乃至二次의 世界的으로有名하여진 大洪水가니러난 實로 洪水難時代이엇스며 大小洪水의 全事實를 모다枚擧하려면 到底히其數를아지못할만큼 許多한것이고 土地의荒廢化 人畜의死傷 其他의損害額도놀랠만한巨大한數를 提示하는것이엇다

빗을向하야

李孤山

잠뿍 잠뿍 어둠이 닥어오는 거리에서 나는 빗을向하야 달음질치는 사나히로다

×

오늘도 거리 뒤골자욱한거리에서 이나는 꿈속동산 차즈며 마음괴로운 분두의 그발ㅅ길 거듭햇나니—

×

내 동산 빗의돌비는 거문 쳇죽을 마저 문허질 지나 오오 나는 빗을向하야 달음질치는 사나히로다

(三三,七,七— 公州碧山兄에게)

◎父子二代로 世界扁平說을宣傳—太陽이地上을回轉한다

【倫敦】『世界는扁平한 것이다 누가무어라고하여도 扁平한것이다『바이블』에도 그럿케 쓰어잇다 作故한父親께서도그럿케말슴하시엇다 나는一生의 事業으로無知한世界에 그것을 證明하련다』하고 바로眞實味잇게固執하는사람은 英國『조마—셋트』縣『라드스톡크』의『윌리암·엣셀』이라는 老人이다 그의親父가死去한것은 今五十年前그가二十歲時인데 父親의臨終時그를請하여놋코『世上의멍텅구리들은 우리가살고잇는 地上은 둥근것이라고하나그런것은聖書에도업다 그러니너도聖書가正當하다는것을世上에證明하여주어라 一生을犧牲하여서라도하여다고 이에나에게明誓하여라』 그는 모다親父에게誓約하엿다 孝行息子인그는 五十年間 그는七十歲의老人이되엿는대에도 遺志를 信奉하야 世界가扁平하다는것을 宣傳하는데 흡음아지도니자버리는狀態다 『엣셀』老人의말에依하면 世界는扁平한것으로서 太陽은그周圍를回轉하는것인데 我等의住居하는土地가 太陽의周圍를回轉하는일은絕對로업다라는理由로서 그는그理論을證明하기爲하야銅鐵製의管을 그의庭園에建立한것이다

『자—나는 이鐵管으로부터하날을내다본다 하면一定한角度에北極星이 보이지안는가 이管은十三度이나 固定식힌것이다 地球가回轉하는것가트면 星의位置가變할것이인데 一年中同一한곳에 잇는것을 보아서도 世界는廻轉하고잇지안는것이지』

그는더욱氣焰을吐한나

『幼時親父는 聖書를읽으시며주엇는데 舊約의詩篇에는太陽이世界의周圍를돌고잇는것이쓰여잇섯다 萬若이世界가廻轉하는것이라면 飛行家가 出發地點의上空에 靜止할時 아래는여러가지 土地가차레로나타날것이다 此等의種地를넘어서가지못하는것으로도 造物主의하여 노흔것을알수가잇지안혼가?』

이럿케父子二代로서世界扁平說을만하는『엣셀』老人은언제나元氣가조타

今日『멍텅구리』休載

戲曲 아들三兄弟 (全一幕) (二)

薰堂 作

母 거채서그런는거 용서해주시우(貞鎭에게) 야너 정신을좀차려라 『어두르느라구』 그러니(집달리다시등장)

貞植 (무대右편에드러누으며) 어익이놈들 (통곡한나)에의 갓다먹고 잘들살아라 에— 모르겟다(소리) 놉세다 놉세다 젊어서놉세다 늙어서 백수가지면 못놉이라 인생한번 도라가면 만수창령에 운무로다 앗기지말고마 징춘홍안을 놀아라

母 야네가 정신이잇늬 술도 낫알볼이 아나가난 어떠케 하라고 그러니(운다)

貞植 마음대로 하구려(소리) 잘살아라 잘살아라 고청을잇고 신청이고아서 부대평안이 잘살아라 찻아진청 난 못놀겟네 돈풍년질베는 임사래 나더니 돈떠러지장 임조차 발라서(한숨 운다)

母 (운다) 아! 속이상해서 죽겟고나 쇠달가리 던장을 십년이채 못되여서 다 업세고 말엇구나. 영삼만 살아서도 그러치는 안홀것을 영삼은 왜죽고 말앗노(운다……間……) 그래도덩단이 너석이야 그러지안켓지 그 년석이야 그래도 어디서선생노릇이나 하게되면 일업슬 거야 그러나 너무 자식네들이 못되게구니까 니 쌀마다 신불이돈다 (엉데어 운다)

(집달리 경관 債主等退場)

貞植 (주정) 에익 이놈들잘 먹고 잘살아라 아사라……마라라……비가그리……이말아 사람에 인청에 랍세…를비 그리말아라 (통곡)

母 이런 우리해라군 하나도 업서젓구나 귀우러가지도다 표가붐어스니세아! 세상도 이럿케 고박하다니—(업데어 운다)

(그때에 이웃집老婆 左便으로登場)

老婆 兄님 (이老婆는 년세는 貞鎭보다 도리혀 만은편이나 그의녕감의년세가 貞鎭의父의 그것보다적기때문에 兄님이라고하나 친척관계는 업음) 너무섭어하지 말우남의돈진맹연 할수업다우

(눈물)

母 (머리를들며) 들어오시우

(老婆 드러와서 左便에 안는다) 글세 세재례장부녀쌀벼에 보낼라고 나—두엇든것선(과) 자근년 시집갈때에 너부자리나 한채해줄라구 나—두엇든것. 『앗술라(꺼지)다 드러가구 말앗습니다『데(그러)』

老婆 兄님이 눈물비비며 초츤히 나—두엇든걸! 아이고 앗가와라!

母 글세『정진이란년석이(청진이)』 좀업하구 월급타드롯만 기다려주엇스면 조켓는데 고맛일을 안참아줍네다레(니다그려)』그년석이야 저렁흘선(과)』맛년석과는 다르니게 그러지안타 안켓소

老婆 그럼이오 갸야 온동리가 다 칭찬하지안우!

貞植 노진네돌 맛날모이면커런소리(소리) 놉세다 놉세다 젊어서 놉세다 늙어 백수가되면 나는못놉리라

母 야 소리는 제발좀 그만두어라『안타가워서』(속이상해서) 죽겟고나

老婆 또『챈게다렌』(취한다 부입니다그려)

母 해기가 뭐요 안해는날이 잇나요 맛날 때리다오 난 뎐진이박에 밋을데가업수다

老婆 잔 언제나 좀업다나요

母 좀업은 어제에 핫다다다 그리고 오늘저녁이누이와가티 여길오겟다고 하긴하는데!

老婆 자근년하구요

母 구럼이오 덩이하고 말이디오 글세 집안이너무분주해서 갸들 좀업다는데도못가보앗습네다려(습니다그려)

老婆 그럼이오 란신이며날새가 잇나요 정 자근년 갸두참하니안 모님은상계도격정업수다

母 갸두 지금은참해요 그러나아나요 이십권아이들과초복권 낫알은 말두하디말라구 하디안우!

老婆 그래도 될성못잇는나무는 떡닙부터 알아본다우야

母 나—문멀하우 딸자식이래는건 아무래도 맥냥하디오

老婆 그래도 파두석섬이면한섬은 나지안우 건너편낭네 왜할머니는 딸이돈만은테시집을가서 편안히 삽되다

藝聯의스포—츠 —學校에서도工場에서도盛況—

【莫斯科】 國民元氣의象徵인『스포—츠』熱은世界的傾向인데『쏘베—트』聯邦에잇서서는 그런運動이 더욱旺盛하다 特히『푸로레타리아』國에서이니만큼 全國의各工場에는 諸種의『스포—츠』團體가活動하고잇다 勞協組合만하여도 每年『스포—츠』를爲하야 約三千五百萬『루—블』以上을消費하는데 그것만으로는 不足하다고하야各個人으로부터도醵出하고 國家에서도補助한다 『스포—츠』用具에消費한金額이 一九三二年에잇서서 九千萬『루—블』에達하엿는데今年은 그倍額에達할豫算이다 이미勞農聯邦內에建設된『스타쥬—ㅁ』其他의 運動競技場은合計四千 水泳『풀—르』二百五十 『스키—』場四百其他의冬期競技場二千 거기에勞動大衆을爲한『스포—츠』宣傳機關이 國內에百八十五個所에設置되여잇다 더욱히『스포—츠』에는 健康上의危險이 隨伴될것이 考慮되여 누구라도『스포—츠』團體에 加入하기前에 醫師의診察을 밧지안흐면안되는規定이다 더욱各學校에서는『스포—츠』가 義務的으로行하여저 特種의敎育으로 監督하야男女學生의 體育訓練에努力하고잇다 今年의夏期休暇中全國一千五百萬의 兒童을山村또는海岸의『캠푸』에보내여『스포—츠』의訓練을行할豫定이다 特히『스포—츠』敎官과 醫師의管理下에 體育敎官養成의目的으로中等學校程度二十三 大學程度四의比로新設되엿는데 右結果『스포—츠』專門家는 年內에四千百十二名이나 나올것이다 『스포—츠』敎官의 有資格者는 一萬二千六百十五名에達하는것으로보아도 그熱意는想察할수잇슬것이다 그他에各種『스포—츠』試驗에合格한者에게 政府에서는 特種의『밧지』를 授與하게되여잇는데 一九三三年中에『스포—츠』試驗에合格한者의數는 二十二萬三千名에達하고今年은이미 右의數字를倍加하고잇다

新刊紹介

▲新家庭 夏期女子大學講座號 定價二十錢 發行所京城光化門通一、三九新東亞社 振替京城一四五○○番

▲新少年 七月號童謠童詩其他 定價五錢 發行所京城水標町四二新少年社 振替京城二八二二

▲高麗時報 七月一日發行(每月二回發行) 一部定價五錢 發行所開城府東本町高麗靑年會館

▲玄濟明作曲集 第二輯 狂唱 合唱曲 著者玄濟明 發賣所京城府寬勳洞東光堂書店 振替京城一六一三

▲時代像 七月號流浪民怪人黑魔其他 定價六錢 京城寬勳洞一三○ 振替京城一六五六七

博譜 【問題十二】

韓가 어떠케하면 漢을이기겟습닛가? 풀어보십시오 解答은明日紙上에하겟습니다

裴漢儒

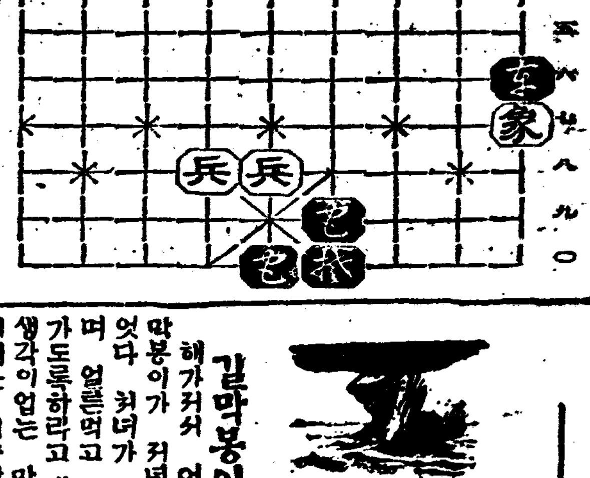

林巨正傳 (139)

洪碧初 作 具本雄 畫

갈막봉이 二의十

해가저서 어둡기 시작할때 막봉이가 처녀의밥상을 밧게되엇다 처녀가 밥상을 갓다주며 얼른먹고 더 어둡기전에 가도록하라고 재촉하얏건만 갈생각이업는 막봉이는 중터지기쉬운 서속밥에 수엽질을 헙히하야 일변 흘리며 일변주서 먹느라고 한동안이 착실히걸리먹는데 한그릇밥을 다엇다 그래도 박기 아즉환하얏다

『앗섭하기전에 적가리는 넉넉이갈텐데 어서가오』

『먹은밥이 자위나 좀돌아야지』

처녀가 부억에서 설거지하는동안 막봉이는 방에 누어서 처녀가 또 재촉할때 대답할말을 생각하얏다 쇠배를알을와 비위를팔까 쇠배알자니 창피하고 비위핑자니 이면이잇다 이면을 상하지안차면 핑계하는수밧게업스나 쇠배가튼 창피한핑계박게 조혼핑게가 생각나지아니하얏다 처녀가 만치안흔설거지를 잠간동안에 다마치고 와서 방문을 열고 드려다보며

『갈생각안하고 누어잇소』

하고 골을내서 말하는바람에 막봉이는 벌떡 닐어안젓다

『노코간다는 소곰이나 주고 얼른가오』

『올치 소금을 되어 노와야지』

막봉이가 박그로나와서 처녀를 돌아보며

『바들그릇하구 될그릇하구 가지구 이리와』

하고 먼저 소곰짐아프로갓다 처녀가 소곰될 한되드리 박아지와 소곰바들 큰박아지를 가지고 왓는데 막봉이가 닷말소곰을 노코갈터인데 바들그릇이 적다고 말하야 처녀는 다시가서 큰 동그미를 들고왓다 막봉이는 서서 박아지로 소곰을 퍼붓고 처녀는 안커서 동그미의소곰을고루펴스다 소곰을 다된뒤에 막봉이가 소곰동그미를 한팔로 씨어다가 웃방에잇는 중드리우에 언저주엇다 인제야 박기아주어두엇다

『어두어 어듸가겟나』

『광솔 켜줄게 들고가오』

『고만두고 여긔서자구갈까』

『어듸서 자』

『나는 아래방에서자구 너는 웃방에서자면 되지안허』

『새벽에 우리아버지 어머니가오시면 엇더케하고』

『제사밥 가지구 오거든 어더먹구 새벽길을 나서면 십상조켓다』

『내견 조치안어서 가온』

『네게 조치안홀께 무어냐 이십사남개 구지말아』

『이심노래도 함께가잇지 고만두어요』

『너의어머니는 제사방어떠주에 가치갈나는냐구서지 못드라 네가 너의어머니 반만해두 어둔밤에 새로치러구는 안할에다』

『그럼 갓다가 우리어머니오신뒤에 다시오구려』

『이애 그러지말아』

『무얼 그러지말어 누가 작난하재』

『악가 아이놈들의소리 들엇지 큰애기 총각이 서로만나서 작난종하게로 엇더냐』

막봉이와 처녀가 어둔방당에 마주서서 가거라 못가겟다 실랑이할때 난대업는 햇불비치 울사이로보이엇다

『아이구 저게 웬 햇불임가』

『글게 어듸나가보간』

실랑이는 자연히 럿건이되엇다 막봉이가 삽작문을 열어저치고나서서 바라보니 사람십여명이 몰려오는데 햇불 너덧재루가 압뒤에섯다 막봉이는 화적패로 짐작하고 아프로 마주나가면서

『이놈들아 이원떤집에 무얼 바라구 떼를지어오느냐』

하고 소리를 질르니 십여명사람이 옥옥소옥 서는중에 한사람이

『너보려왓다』

하고 맛소리를질르고 나섯다 이사람은 곳김풍헌의손자다

『날 누군줄알구 보러와』

『누구야 소금장사지』

『무슨일루』

『남의집처자를 꾀이러다니는 놈 버릇가르치려구』

『오 그래 실컨보구 가거라』

하고 막봉이가 떡 버티고 섯다

『먼저 이야기나 좀해보구 손질을 시작하자』

『무슨이야기나 어놈아』

『너의들이 한둘식 덤비면 내가 성가시니 아무쪼록 십여명이 한꺼번에 덤벼다구』

『주제넘은놈가트니』

『누가 주제넘은가 그건 나중봐야 알지』

압선사람이 먼저 자하고 소리를질르니 뒤에선 사람들이 일시에 아 하고 고함들을치고 며막봉이게로 달려들어엇다

珠盤常識

米國景氣의限界

物價는果然어대까지昂騰? 弗貨의前途는또如何?

◇米國의인훌레슌景氣가어떠라는것은 한갓米國에關한 問題로서만 興味를끄는것이 아니다 米國經濟界의一動一靜을 鋭敏또는迅速하게反映하는 日本의經濟界로서는 그自身에對한利害로서 커다란關心과 注意를안가지지못하는바다 지금米國은루스벨트氏의인훌레슌政策아래 弗貨는 작구작구떨어지고 物價는 弗騰暴騰 아니그야말로狂騰을演하야 萬事오케로 景氣의歡呼가到處에 漲溢한形勢다 健忘의양키들은 幾年萬年景氣의 破滅로부터 …을 解放되도하기前에 또다시루스벨트인훌레 景氣아래 陶醉되고 麻醉되야 버리엇다 이인훌레슌 景氣는 果然限界가업시 米國樂을爲하야持續될것인가? 그러치안흐면 어느程度까지가서 그反撥을招致할것이나아닐가?

◇今番米國의物價昂騰은純然히弗貨低落에依하는것이요 그弗貨低落은 物價를昂騰시키기爲하야人爲的政策에 依하는것이다 그럼으로우리들은 … 米英佛三國爲替의 報道는 紐育의諸市場을恐怖케하얏 … 그럼으로써 그루스벨트氏는 米代表의意見을 排擊하야가며 爲替協定을反對하는바다 米國政府는 一九二六年의水準外지 物價를 昂騰시키려고한다는대 그實現의 可能與否는 오즉수弗貨低落의 可能與否에 달리어잇다 萬一弗貨가 低落되지안코 도리어 昂騰한다면그와 同時에 物價昂騰도 中途挫折을 免하기 어렵다 그러면 目下弗貨의 低落은 어느程度에이르럿는가? 對日하야는 逆日三十弗關門을 向하야 迫코 對英하야는 十日크로스 四弗八五仙으로 法定平價에서겨오 一割이 모자라고 對佛하야는 法定平價보담 四割除의昂騰을보인다 弗貨의主要對象은 磅貨라 對日對佛보담 對英의騰落이 大勢를決定하는것은 勿論이다 그러면 米英爲替의 將來는 어떠케될것인가?

◇지금의現象으로보면 米英爲替가 法定平價를 넘어설는지는모르지만 넘어선대로 五弗以下다 英蘭銀行으로서도 五弗 … 氏上의影響을 … 려우니 當然히 磅貨弗貨로나 오리라고생각된다 그러나外國에서는 아즉도磅貨弗貨를 … 여지만은 倫敦에서는 … 磅의先低落을 …豫想코 磅貨法 … 實을行한다고한다 實施에서 … 人들의苦心焦慮는 오늘날倫敦에서 兩의形便으로 磅弗關으로因해 法의地位 第一第 危所해간다 그러나그것은論外라 말할것 이업거니와 弗對磅의低落도 꼿 非에 가外운것만은 事實이다 米國에서알만 磅貨弗貨를 … 動하더라드 英國으로부터 磅 實弗貨의 反抗을하는날 弗貨의低落은 阻止되지아니치못할 業이아니라 國際投機業者의動 柄에依하야는 弗貨의 反撥的 昂騰을보게될는지도 모르는일이다 「세벨렌」英藏相은 議會에잇서 弗貨의低落은 一時的 現象이나 가을에는 그와反對 現象이 일어나리라고預言하얏다 그의말을꼭信賴하는것은아니로되 英國의內心을 엿보기에는 充分하다 勿論 루스벨트氏는 去番議會로부터 通貨 … 實施權을 … 어든만큼 어쩌든지 弗平價의切下를 斷行할수잇다 弗貨低落을再開하지못할것은아니나 다 그러나平價切下의 問題는 金解禁과 前提한다 오늘날의情勢로서 그것은그다지 容易한바아니다 弗貨의騰勢를 過大評價하기에는 벌서餘地가 적어보이지안는가? 勿論對英五弗이 꼭그限界가될는지는 몰르지만 五十弗以上으로넘는대도 넘는限界가잇슬것아닌가?

◇弗貨低落의阻止는곳物價의影響을할것이다그럼으로서다시限界물이昂騰은弗貨低落으로서다시限界물이 … 루지아니치못한다 이러한것을 勿論지금와서 새삼스럽게늣긴바는아니지만 이러한現象이이 케가外운 將來에일어날것을바라보고 한번다시되푸리해둔다 米國을追隨하는日本의 인풀레쓴도 남의춤에덩나라 一大波瀾과曲折을 當面해가지고잇다 (駿駒生)

全朝鮮의移秧 九割九分餘完了

◇……七月十日現在調査

七月十日現在水稻移秧狀況을調査하면 移秧을終了한 面積百六十四萬二千三百七十四町七反步로 本年移秧豫想面積의 九割九分二厘에相當하야 前年同期에比하면 十八萬六千六百餘町、一割一分의進捗을보앗다(農林局發表) 地方別狀況을表示하면 次와如하다

道名	植付濟面積(町)	植付濟步合(割)	進捗狀況
京畿道	二〇四、九八五、六	一〇、〇〇	良好
忠淸北道	七〇、〇二八、一	九、九四	良好
忠淸南道	一六〇、六九〇、三	九、九八	良好
全羅北道	一七二、五五四、二	九、九八	良好
全羅南道	二〇八、四六一、六	九、九八	良好
慶尙北道	一九〇、七〇六、八	九、八四	良好
慶尙南道	一六五、五一三、二	九、六〇	良好
黃海道	一三九、六一〇、七	九、九三	良好
平安南道	七七、〇〇八、〇	一〇、〇〇	良好
平安北道	八九、五七二、〇	一〇、〇〇	良好
江原道	八九、八三五、七	一〇、〇〇	良好
咸鏡南道	五六、六六四、二	一〇、〇〇	良好
咸鏡北道	一六、七四四、三	一〇、〇〇	良好
合計	一、六四二、三七四、七	九、九二	

順產키困難한 棉作의補償案

莫大한經費가큰問題

棉作이米價以上으로變動이激甚하다고해서總督府의大方針인棉作獎勵計劃에는最低價格補償을必須條件으로하라는말이東拓其他營農實際家方面으로부터 자조들리는바 이제明年度로부터는棉作計劃의大擴張을 斷行하기에當해宇垣總督도그點을 留意코去番局長會議席上 渡邊農林局長에 對해適當한方策을講하도록指示를주어 目下千田農務課技師의 손으로種種調査硏究를進行하나 最低價格補償案에는 買上에依한 補償、標準價格以上의高騰할時 一定한金額을 農家自身이積立해두는 積立補償、標準價格以下에 下落할時國庫에서 一定或은一定치안한 金額(差額)을補助하는 補助補償等種種의案이잇스나 모다一長一短이잇서 아즉決定을보지못햇다 그어떤것으로하든지莫大한經費를要할것으로 財務局과의折衝에는相當한迂餘曲折을지나게되리라고豫想한다

本年度產米의 輸移出預想高

七百五十五萬八千石

總督府調査=昭和七年產米의 本年七月一日以降十月末日外지의 輸移出豫想高는輸出三萬石 移出百三十九萬石으로 總輸移出見込高는 客年十一月부터六月末日外지輸移出된 實數六百十三萬八千石을加하야 七百五十五萬八千石內外에 達할豫想이다 前年輸移出實數七百五十八萬餘石에比해 三萬石內外의減이나 右預想數量은今後經濟界의狀況과米界의 變動及本年의作況如何에依해多少의 增減을不免할터이다

主要集產地의 在米高

總督府農林局調査七月一日現在朝鮮內在米高는(單位石)

正租	一、〇二四、四二六
玄米	一、二八四、七七二
白米	一、〇二二、八九二
糯米	一、一、四八七
計(玄米換算)	一、八七五、二九六

主要集散地在米如左(玄米換算單位石)

仁川	二一二、七三六
群山	二九〇、五六四
木浦	一五四、五四二
釜山	二八四、一六七
鎭南浦	一八七、五三〇
元山	八、一九八
其他	七三七、五五五
計	一、八七五、二九六

米倉在庫減少

米倉會社에잇서十二月現在의在庫는七十萬九千六百六十七石으로前月에比해十六萬五千七百八十三石의激減으로도 그原因은精米化에依한것이라고보인다

釜山	一五一、六八三
木浦	九一、一一八

朝銀券發行 一億圓臺割

朝銀券發行高는十三日 繰越 一九千六百八十三萬一千圓으로드되어一億圓臺를頻햇는바그대로夏枯閑散期에들어가리라고보이며前年同日發行高보담物價高騰關係等으로 三千五百萬圓의增加이다

臺灣米移出 新記錄作成

【臺北商議】臺灣總督府稅關調査에依하면本年上半期에잇서臺灣米의移出高는 二百三十二萬九千三百十八袋 價格一千七百四十萬六千圓에達하는대前年同期에比해 七千四百三十萬六千圓? 五百十三萬一千圓의激增으로新記錄을짓고잇스니 向地別은如左

群山	二二二、七四二
仁川	一五、九三四
鎭南浦	一二七、一八〇

六月中에도 京城物價稍騰

朝鮮銀行調査=六月中京城物價는 騰貴十四 低落七品 保合九品으로 大體에잇서 騰貴의傾向으로總平均指數는明治四十三年을 百으로해서 五月中一五七·六三은一六一·三五로約二、三五의 騰貴率을 보이는바 騰貴品目은如左하다

騰貴品 玄米 大麥 小麥 大豆 粟 三八綿 綿絲 生絲 綿織 木炭 小麥粉 豆粕 硫安 牛皮

保合品 精米 石油 石炭 醬油 日本酒 麥酒 木材 板硝子 金物

低落品 小豆 和金巾 松薪 砂糖 再製鹽 洋紙 석냥

商銀配當据置

朝鮮商業銀行에서는 十二日定例重役會에 上期決算總會의件을附議協議한結果 總會는來二十二日午前十時부터 同行三階會議室에서開催

一、八年度上期營業報告、貸借對照表、財產目錄、損益計算書承認의件

二、同期利益金分配案議決의件

三、北朝鮮商業合倂報告의件

을附議하기로하고 配當은年四分据置로되얏다

		前年比
小樽	五三、二八五、[illegible]	[illegible]增
東京	一、〇九九、[illegible]	[illegible]
橫濱	一二五、[illegible]	[illegible]減
名古屋	三〇〇、一二四	[illegible]增
大阪	二〇〇、六九九	[illegible]
神戶	三六〇、[illegible]	九、六六五
朝鮮	四四、〇〇八	[illegible]減
其他	一、六六六、六六三	[illegible]增
計	二、二三九、三一八	[illegible]增

六信託會社 財產增加

全鮮六信託會社六月末現在信託財產은 千三百七十三萬八千[illegible]圓으로 前月末에比해八十一萬九千九百一圓九十六錢의增加다 內容은如左

(資產勘定)

有價證券	一、〇〇二、六三三
貸付金	[illegible]
諸勘定	[illegible]

各銀貸出利下 漸次實施될形勢

京城府內銀行各種貸出金利는預金利下 朝鮮銀行貸出金利引下에 … 貸出好對照物件減 預金增加等 … 利下機運을 … 受信者階級에서 … 에서 中心으로利下된 … 漸次地方에도波及하리라고본다

上半期中의 全朝鮮貿易多額

移出減少로輸出增加

上半期朝鮮貿易은 輸移入이 順調로 … 되야減少코 輸出은 … 引上의影響이잇슴에 … 해 入超를顯著이減少시키엇다 또移入은商品의需要 … 依해購買力을增加한結果 同期에比해 크게增加를보이고 移出도農產物의騰貴로 金額增加를보앗는結果 前年은五百二十萬圓의 入超이엇스나 本年은百 … 七十萬圓出超가 上半期에잇서 前年比較는如左

		前年比
輸出	[illegible]	[illegible]增
輸入	[illegible]	[illegible]
計	[illegible]	[illegible]
移出	[illegible]	[illegible]減
移入	[illegible]	[illegible]增
計	[illegible]	[illegible]
合計	[illegible]	[illegible]

商況 (十四日)

株式

東新暴落으로 九十圓臺도危殆

爲替高? 仕手關係?

前場 昨日波瀾裡에 下押止場되엿던바 今朝스타트 米綿은七十錢反落이 仙騰貴에 日米爲替는다시五十錢假據로 爲替의 … 暴騰하야三十弗關門을 隣迫하기鋪하야十三仙인 二十九弗八十七仙에到達하얏슴으로 市勢는 다시下放되야 朝新은一圓七十錢 三十一圓丁 大新은一圓七十錢低인十四圓五十錢 東新은二圓六十錢低인 九十四圓二十錢安 取七圓三十錢에寄付한後 氣迷保合하다가 多少上伸하야東新四圓七十錢 大新四圓六十錢高 新一圓二十錢에大引止場되다

後場 今朝爲替高와其他事情으로暴落寄付하엿다가幾分上伸으로止場되엿던바後場에入하야다시下放되얏東新三十一圓丁

大新四圓九十錢 東新三圓七十錢低의 … 에後寄한而仕手關係로人氣悅然 惡化하야 結局九十圓二十錢의低價大引으로止場되다

買氣依然旺盛 軟勢繼續이나

爲替의三十弗突破는 豫期하든바이오 벌서아것이미 現市勢에織込된것으로 볼수도 잇스나 事實인저病은날과조은 날이다른模樣으로 豫期한 爲替가 … 더로올너가면 그瞬間 …

◇今日의市勢 ……(十四日)……

株式	(朝取後場引價) 朝新 三〇·九〇 東新 九一·五〇	
期米	(先限後場止價) 仁川 一九·八二 大阪 三〇·〇六	
正租	(仁川一斤價) 改良 五錢四 在來 五錢四	
正米	(仁川㊂三等)	一九·一〇
綿絲	(大阪後寄)	一九七·七〇
生糸	(橫濱先限後寄)	九三九·〇〇
人絹	(大阪先限後寄)	一〇二·六〇
고무	(FAQ一封度價) 現物三錢三五 先物三錢三五	
爲替	(對米)	二九弗半
地金	(朝銀買價)	一匁 八·六〇

東京市場率先해 卅弗大關門突破

紐育廿九弗八十七仙

紐育【聯合紐育十三日發】十三日米日爲替는 五仙高二十九弗八十七仙이되얏다 氣配는不安定

東京【聯合東京十四日發】十四日朝 東京爲替市況如左

對米 賣二十九弗二分一 買三十弗丁 對英 賣一志三片八分七 買一志三片十六分一

經濟問答

『이어막』과物價指數

【問】(一) 이어막에對해서 說明해주시요 (二)物價指數에對해서 說明해주시요 (光州南町一讀者)

【答】이어막은 英語로귀금라말이니 本來羊을牧하하는사람이남의羊을마르는데 … 를짓어 所有主를밝히는데서나 온말입니다 經濟方面에서는金解禁으로因한 流出을應키爲해서 다른데쓰지못하는 準備正貨도「이어막」이라고하고 外國으로向할에 輸送을이미約束해둔 正貨도「이어막」이라고합니다 未然의流出을 準備해두지 또는 輸送을 約束해두든지그正貨는 早晩間다른데로나가게될 것이라 一時的保管品에不過하지요 그러니까 그러한正貨를 이어막이라고하고 그와같은正貨의設定을 이어막한다고하는 것이지요 (二) 統計數字에는 絕對數와 相對數가 잇습니다 一國의 人口數 어느商店의賣上高 한工場의 生產高는 모다 絕對數지만 一國의人口에 男女數의比例 出生數와死亡數의比較 또는商店의賣上高나 工場의生產高도 第一年 第二年 第三年의對照等은 아數字와저數字의關係로서만 成立됨으로 相對數라고 합니다 相對數에는다시 세가지가잇습니다 첫재 全人口에對한男女의比例를보듯이 그全體의構成分을分析해보는種類의相對數는分節比例數요 둘재 婚姻數나 死亡數의統計와가티 全人口에對해서얼마 에對해서얼마 萬에對해서얼마라고하는種類의相對數는 關係比例數요 셋재 商店의賣上高라든지 工場의生產高라든지 어느한 時期를 一〇〇으로定하고 그以後의增減은 거기對한比例로서보이는것을指數라고합니다 物價指數도 勿論이러한指數의 하나입니다 即一九一三年을 一〇〇으로잡고 一九二六年米國의物價는一五〇이엇다고하는것 과가튼것입니다 (駿東生)

期米 關門割破

前場 昨後場阪地二十三圓十一錢止와共히 二十圓〇三錢에寄止한當市場은 今朝에入하야阪地初付二十三圓十六錢인五丁反高를據하고 二十圓〇二錢인反히一丁低로寄附한後阪地三節十一錢에小落을接하야二十圓大關門을潮破한 十九圓九十六錢의低值를示하더니阪地十錢으로返戾함을맞아 二十圓〇三錢으로反騰止場하엿다

後場 大阪은二錢低인二十三圓十二錢에寄하고 當地는四丁低이나 大關門崩壞의十九圓九十九錢으로後寄된後 株式暴落에버려 繼續下押하다가 八十一錢으로大引止場

實彈依然威壓 持米側策戰으로

一時朝鮮米의賣行이良好함을따라 實彈側으로서渡米하든것보다現物그대로 賣却하는것이有利하다하야 實米繫의賣物量引渡하야 現上二萬餘石의當限取組가 一萬一千餘石으로減少되고 一、數千石의中限取組가七千七百石으로 減退한바되엿스나 그러나 二期營適한實彈實物은勿論表現된以上의 數字

米豆餘話

◇當地二十圓大關門은結局割破하고말엇다 그러나商勢는活氣의味가毫無。

◇實方으로서도 低價賣를警戒하기때문에 滑落은되지못하나 大勢는依然頭重

◇日本殘存米의 數字는近年稀有의增加로 新穀年度의持越이 一千三十七萬石이나된다

◇本年은減穀이니 端境期니할것업시實米壓迫을加重할뿐인걸

◇그야그럿이라 未來의米作外지豐作을可期할수잇스니 買方의獨舞臺?

◇環境의情勢도好景氣를 招來함만한何等의特點이업스니 매압흐로十用의 經過가果然何如할는지硬派의期待할바는此後材料도 亦然

時期엇다두고보자구나

株界六感 (一)

× 爲替는 기어코三十弗에올나 어느앗다 株式이 떨어짐은 當然한일

× 그러나 실녀진이 걸지아니한關係인지 그다지무 步騰가 놉지도못하다

× 그런아니라 反動을두려워하 는傾向이濃厚하야 買氣도利 退를減히하는듯

× 此邊에서 保合만한다면百九 十圓臺에들기전에 좀더反價 를내이지아니할는지

惡材依然作用

突込買는警戒

十二日現在經濟會議幹部會의結果 各國中央銀行協力問題가今後繼續되는會議의 프로그람으로되엿던바이케이間題가다시問題되야米國과 金本位國낙諸國과의對立은더욱尖端하여젓고會議는月末外지形式的으로續行될관이라한다昨今經濟會議는이미財界回復의材料取扱될만한資格조차업서진形便이오 九月에續行되다드래도只今이나다를것이업슬것이다 그리하야會議뒤에올것은各國間의白熱的經濟戰일것이며이로因하야世界財界는더욱만흔波瀾을惹起할것이다그러나이러케되기外지는아즉도相當한時日을要할것이오그途程에는只今말하는인플레의代가全世界에出現될던지도모르며本格化보다더 高騰한인플레時代로이러한見地에서大勢樂觀은으로 理由가업는것은안이지마는現瞬間에잇서서는 如此한將來의漠然한材料로 突込買하기는生覺할問題이가한다

× 爲替高는續騰하야 紐育爲替는 繼續騰貴하야 다今朝日米爲替는 二十九弗八十七仙에 東京朝 … 反面에米貨는 三十弗丁으로 되엿다 이와가든不良材料도 爲替高에比하야極히僅少하 暴落低寄를 … 東新二圓六十錢低의 … 朝鮮株式市場은 東 … 京東新取組도 宏壯히 盛하야 買氣는一層더旺 六千二百七十枚로 常地도今日東 增加되얏거니와 四百四十枚의增 昨日에比하야 더욱히代引은昨 加를보앗스며 二千六百六十枚로 激 日보다 增녀엇다

殘存米發表와 需給의前途觀

至七月末外지의 消化를들수잇다 于七月一日現在 本年은 依然實行 … 持米側의 … 現在의 方針을 … 로 容易히高價를 … 다果然 今回發表된 七月一日 現在 日本殘存米의 數字로보 듣지 又는天氣의 … 보든지今後 … 順調로 지 實米의壓迫을 … 不變하는모양이다

… 減穀期의 到來를 … 에 … 唯一한 强材로하나 本年은例 年의米情과달라서 少憂도減穀 의氣分이업시도리혀 將米處分 難의威壓을加할뿐이다 實로今 回에發表된 七月一日現在日本 殘存米는 二千七百四十五萬七 千餘石으로 前年度에入하기 外지의 消費된不數를除하고一 千三十七萬石의 剩餘를生하게 되며 例年과如히 五百萬石을明 年度로持越하면 五百三十七萬 石의過剩을 算하게되는需給의 前途樂觀은 更論할 餘地도업 거니와 未來의米作外지 天候 의極度好順으로 벌서부터 豐 作을謳歌하는 터임으로 어떠 한特殊强材가 突發하기 外에 는絕對高價를 許하지 안흘것 이며 더구나對外爲替가三十弗 臺를突破할形勢를보이는此際인 만큼株界에威脅을加하며 兼하 야米界에그影響이不無한속할아 리라모도리賣가得意일것갓다

各地正米

▲京城軟調 環境不良에 白米商은乘出치안코 此好順을 眺하고는一層躊躇하야 市勢는 更히一、二十錢各低의㊂三等二十圓十錢 四等九圓九十五錢

▲仁川軟化 一般買惱期에淸算의鈍重을加하야 環境低로 十錢各軟化의㊂三等九圓十錢四等八圓九十五錢

▲釜山保合 出廻三千叺를發行은小小程度로反撥力이鈍하나賣物減少氣味에市勢는弱保合의㊂三等九圓八十錢四等九圓六十錢許이며千八百五十七叺의取引이잇섯다

▲大邱安達 期米의安定을보고人氣小康에 日本와小口入注散되야市現況定㊂三等九圓五十錢四等九圓十錢으로保合

▲木浦一息 買氣沈滯한反撥力이업스나產地出廻에市勢는一息風情으로㊂三等二十圓六十錢四等二十圓四十錢

朝取短期 (十四日)

	寄付	大引	高價	低價
前場				
朝取	三一·〇〇	三一·〇〇	三一·〇〇	三一·〇〇
朝新	三〇·〇〇	三一·〇〇	三〇·〇〇	三〇·〇〇
鐘新	[illegible]	[illegible]	[illegible]	[illegible]
大新	[illegible]	[illegible]	[illegible]	[illegible]
東新	[illegible]	[illegible]	[illegible]	[illegible]
日產	[illegible]	[illegible]	[illegible]	[illegible]
日新	[illegible]	[illegible]	[illegible]	[illegible]
安取	[illegible]	[illegible]	[illegible]	[illegible]
拓新	[illegible]	[illegible]	[illegible]	[illegible]
後場				
朝取	三一·〇〇	三〇·九〇	[illegible]	[illegible]
朝新	[illegible]	[illegible]	[illegible]	[illegible]
鐘新	[illegible]	[illegible]	[illegible]	[illegible]
大新	[illegible]	[illegible]	[illegible]	[illegible]
東新	[illegible]	[illegible]	[illegible]	[illegible]
日產	[illegible]	[illegible]	[illegible]	[illegible]
日新	[illegible]	[illegible]	[illegible]	[illegible]
安取	[illegible]	[illegible]	[illegible]	[illegible]
拓新	[illegible]	[illegible]	[illegible]	[illegible]

算定代引日步

朝取短期賣買高 合計 [illegible] 累計 [illegible]

株名	算定	日步	代引	取組
朝取	[illegible]	[illegible]	[illegible]	[illegible]
朝新	[illegible]	[illegible]	[illegible]	[illegible]
大新	[illegible]	[illegible]	[illegible]	[illegible]
鐘新	[illegible]	[illegible]	[illegible]	[illegible]
安取	[illegible]	[illegible]	[illegible]	[illegible]
東亞新	[illegible]	[illegible]	[illegible]	[illegible]
日產	[illegible]	[illegible]	[illegible]	[illegible]
日新	[illegible]	[illegible]	[illegible]	[illegible]
拓新	[illegible]	[illegible]	[illegible]	[illegible]
滿鐵新	[illegible]	[illegible]	[illegible]	[illegible]
東新	[illegible]	[illegible]	[illegible]	[illegible]

東京現株

東株 朝銀 殖銀 滿鐵 東拓 富士紡 [illegible]

東京短期

東新 前場·後場 [illegible]

大阪短期

大新 鐘新 日產 東新 [illegible]

大阪長期

株名 大株 同新 鐘紡 同新 [illegible]

朝取期米 (十四日)

[illegible]

朝鮮各地期米

大邱 群山 木浦 [illegible]

大阪期米

[illegible]

東京期米

[illegible]

日本各地期米

神戶 下關 名古屋 [illegible]

朝取各限倭合

京城正米

仁川正米

仁川太豆

大阪市中在米高

大阪棉糸

大阪棉花

橫濱生糸

大阪人絹

大阪砂糖

京城綿糸布市勢

鰯油冲値

鰯搾粕冲値

滿洲商況

海外砂糖

朝鮮金買入價

對外爲替

朝鮮銀行券

日本銀行券

日本金利

京城手形交換

海外經濟

[illegible]